LAPORAN KINERJA (LAKIN)

BALAI VETERINER MEDAN
TAHUN ANGGARAN 2021

DIREKTORAT JENDERAL PETERNAKAN DAN KESEHATAN HEWAN
2022

bvetmedan.ditjenpkh.pertanian.go.id bvetmedan@pertanian.com 061 - 8452253

C

KATA PENGANTAR

Laporan Kinerja Balai Veteriner Medan Tahun 2022 merupakan perwujudan pertanggungjawaban atas kinerja pencapaian sasaran output kegiatan Balai Veteriner Medan pada Tahun Anggaran 2021. Penyusunan Laporan Kinerja Balai Veteriner Medan mengacu pada Perpres No. 29/2014 tentang Sistem Akuntabilitas Kinerja Instansi Pemerintah, Peraturan Menteri PANRB No. 53 Tahun 2014 tentang Petunjuk Teknis Perjanjian Kinerja, Pelaporan Kinerja dan Tata Reviu atas Laporan Kinerja Instansi Pemerintah, Peraturan Menteri Pendayagunaan Aparatur Negara, Reformasi Birokrasi Nomor 12 Tahun 2015 tentang Pedoman Evaluasi Atas Implementasi Sistem Akuntabilitas Instansi Pemerintah, Rencana Strategis Kementerian Pertanian Tahun 2020-2024 serta Rencana Strategis Pembangunan Peternakan dan Kesehatan Hewan Tahun 2020-2024.

Laporan Kinerja ini memuat informasi atas kinerja yang dihasilkan dari pelaksanaan tugas pokok dan fungsi Balai Veteriner Medan dalam pencapaian tujuan dan sasaran strategis Kementerian Pertanian. Kinerja Balai Veteriner Medan diukur atas dasar penilaian indikator kinerja yang merupakan indikator keberhasilan pencapaian sasaran kegiatan sebagaimana telah ditetapkan dalam Perjanjian Kinerja Balai Veteriner Medan Tahun 2021. Secara umum capaian kinerja sasaran kegiatan telah sesuai dengan rencana yang telah ditetapkan. Pada tahun 2021, realisasi belanja Balai Veteriner Medan mencapai 91.29 % dari DIPA APBN Balai Veteriner Medan Tahun 2021.

Akhir kata, semoga laporan kinerja ini dapat memenuhi harapan sebagai pertanggungjawaban atas pelaksanaan tugas pokok dan fungsi Balai Veteriner Medan serta dapat digunakan sebagai bahan pertimbangan dalam upaya perbaikan berkesinambungan bagi Balai Veteriner Medan.

Medan, 10 Januari 2022
Kepala Balai

Drh. Azfirman, MP
Nip. 196510041994031001

EXECUTIVE SUMMARY (IKHTISAR EKSEKUTIF)

Dalam rangka pertanggungjawaban atas pengelolaan kinerja instansi pemerintah, Balai Veteriner (B-Vet) Medan memiliki kewajiban menyampaikan Laporan Kinerja. Penyampaian Laporan Kinerja B-Vet Medan Tahun 2021 dimaksudkan sebagai salah satu pertanggungjawaban atas keberhasilan dalam pencapaian strategis yang diukur berdasarkan Indikator Kinerja Utama (IKU). Pertanggungjawaban disampaikan baik keberhasilan maupun kegagalan serta penggunaan anggaran yang dikeluarkan untuk mencapai sasaran program/kegiatan. Secara umum, capaian kinerja Balai Veteriner Medan telah menunjukkan hasil yang sangat baik. Capaian sasaran rata-rata B-Vet Medan Tahun 2021 adalah sebesar 91.29%. Pada tahun 2021, B-Vet Medan memiliki 5 Sasaran Kinerja yang diukur melalui 9 indikator kinerja. Untuk mendukung capaian kinerja tahun 2021, anggaran yang berasal dari APBN sebesar Rp 16.582.904.000 telah direalisasi sebesar Rp 15.137.832.342; atau 91,29%.

Adapun upaya untuk meningkatkan kinerja di masa mendatang masih perlu dilakukan hal-hal antara lain strategi pelaksanaan tupoksi selama pandemi, peningkatan koordinasi dengan dinas kab/kota di wilayah kerja, pengusulan formasi dan kebutuhan pegawai ke Eselon I, pengajuan anggaran untuk renovasi gedung dan pengadaan/penggantian peralatan laboratorium yang tua/rusak.

DAFTAR ISI

Kata Pengantar i
Executive Summary (Ikhtisar Eksekutif) ii
Daftar Isi iii
Daftar Tabel iv
Daftar Gambar v
Daftar Lampiran vi
BAB I. PENDAHULUAN
Latar Belakang 1
Penjelasan Umum Organisasi 1
Aspek Geografis dan Demografis Instansi 3
Sumber Daya dan Keunggulan Lain 5
Permasalahan Utama Organisasi 5
BAB II. PERENCANAAN DAN PERJANJIAN KINERJA
Rencana Strategis 2020-2024 9
Perjanjian Kinerja Tahun 2021 11
BAB III. AKUNTABILITAS KINERJA
Capaian Kinerja Organisasi 13
Realisasi Anggaran 20
BAB IV. PENUTUP 23
LAMPIRAN

DAFTAR TABEL

Tabel 1. Struktur Pegawai B-Vet Medan Selama Tahun 2021 Berdasarkan Golongan 4
Tabel 2. Struktur Jabatan Pegawai B-Vet Medan Awal Tahun 2021 4
Tabel 3. Struktur Pendidikan Pegawai B-Vet Medan Selama Tahun 2020 5
Tabel 4. Capaian Kinerja Balai Veteriner Medan Tahun 2021 13
Tabel 5. Capaian Indikator Kinerja Sasaran Peningkatan kepuasan masyarakat terhadap layanan Balai Veteriner Medan Tahun 2021 14
Tabel 6. Capaian Indikator Kinerja Sasaran Peningkatan akuntabilitas kinerja di lingkungan Balai Veteriner Tahun 2020 16
Tabel 7. Capaian Indikator Kinerja Sasaran Peningkatan Luas Wilayah Yang Terbebas Dari Penyakit Hewan Menular Strategis Tahun 2020 16
Tabel 8. Pencapaian Target Surveilans Penyakit Hewan Tahun 2021 17
Tabel 9. Perkembangan Jumlah Target dan Capaian Sampel Pengamatan dan Identifikasi Penyakit Hewan 18
Tabel 10. Perkembangan target dan realisasi sampel monitoring dan surveilans residu dan cemaran mikroba serta zoonosis produk hewan 19
Tabel 11. Rincian PAGU Awal Anggaran Tahun 2021 Per Kegiatan 20
Tabel 12.Rincian PAGU Per Kegiatan Anggaran Setelah Revisi Tahun 2021 20
Tabel 13. Realisasi Anggaran Per Kegiatan Tahun 2021 20
Tabel 14. Perbandingan Realisasi Anggaran DIPA Balai Veteriner Medan Tahun 2014 – 2021 21

DAFTAR GAMBAR

Gambar 1.Nilai Kinerja B-Vet Medan Dalam Aplikasi SMART Monev …… 21

DAFTAR LAMPIRAN

Lampiran 1. Struktur Organisasi 24

Lampiran 2. Data Kepegawaian Tahun 2021……..... 25

Lampiran 3. Rencana dan Realisasi Anggaran Tahun 2021 28

Lampiran 4. Perjanjian Kinerja B-Vet Medan Tahun 2021 29

Lampiran 5. Revisi Perjanjian Kinerja B-Vet Medan Medan Tahun 2021……..... 33

Lampiran 6. Perjanjian Kinerja Eselon IV B-Vet Medan Tahun 2021..... 37

Lampiran 7. Sertifikat ISO 17025: 2017 39

Lampiran 8. Sertifikat ISO SMAP 37001:2016 40

Lampiran 9. Sertifikat ISO SMM 9001:2015.....41

Lampiran 10. Peralatan/sarana prasarana usang atau rusak karena banjir memasuki gedung laboratorium 43

Lampiran 11. Foto Banjir di Gedung Laboratorium B-Vet Medan 44

Lampiran 12. Surat Permohonan Renovasi Gedung Balai Veteriner Medan..... 48

BAB I. PENDAHULUAN

1.1. LATAR BELAKANG

Dalam rangka pertanggungjawaban atas pengelolaan kinerja instansi pemerintah, Balai Veteriner (B-Vet) Medan memiliki kewajiban menyampaikan Laporan Kinerja. Laporan Kinerja Instansi Pemerintah merupakan laporan kinerja tahunan yang berisi pertanggungjawaban kinerja suatu instansi dalam mencapai tujuan / sasaran strategis instansi. Laporan Kinerja yang disampaikan merupakan amanat dalam pelaksanaan tugas pemerintahan atas akuntabilitas kinerja dan akuntabilitas keuangan. Penyampaian Laporan Kinerja B-Vet Medan Tahun 2021 dimaksudkan sebagai salah satu pertanggungjawaban atas keberhasilan dalam pencapaian strategis yang diukur berdasarkan Indikator Kinerja Utama (IKU). Pertanggungjawaban disampaikan baik keberhasilan maupun kegagalan serta penggunaan anggaran yang dikeluarkan untuk mencapai sasaran program/kegiatan.

Dasar penyusunan Laporan Kinerja antara lain Peraturan Presiden No 29 Tahun 2014, Peraturan Menteri PAN dan RB Nomor 53 Tahun 2014, Peraturan Menteri PAN dan RB Nomor 12 Tahun 2015 serta Permentan Nomor 50 Tahun 2016. Laporan Kinerja terdiri dari empat bab yang diantaranya menyajikan penjelasan umum tentang instansi seperti dasar hukum pembentukan instansi, struktur organisasi instansi, uraian singkat tentang tugas dan fungsi instansi, kondisi geografis dan demografi instansi, sumber daya alam serta keunggulan lainnya yang dimiliki instansi yang bersangkutan, perencanaan dan perjanjian kinerja, akuntabilitas kinerja, simpulan umum atas capaian kinerja organisasi seperti keberhasilan/kegagalan, permasalahan dan kendala utama yang berkaitan dengan kinerja instansi serta strategi pemecahan masalah.

1.2. PENJELASAN UMUM ORGANISASI

Dalam rangka pengendalian dan penanggulangan penyakit hewan, pada tahun 1978 dibuat kerjasama antara pemerintah Indonesia dan Jepang yang tercantum dalam buku BAPPENAS No. ATA 133. Sebagai tindaklanjut atas kerjasama tersebut, maka didirikanlah Balai Penyidikan Penyakit Hewan (BPPH) wilayah I Medan dengan berdasarkan SK Menpan No. B512/Menpan/5/1978 tanggal 13 Mei 1978 dan SK Mentan No. 315/kpts/org/5/1978 tanggal 25 Mei 1978. Pendirian Balai Penyidikan Penyakit Hewan (BPPH) wilayah I Medan diawali dengan pembangunan gedung

laboratorium kesehatan hewan yang dilengkapi dengan peralatan serta pemberian pelatihan teknis laboratorium pada bulan Oktober 1978 atas bantuan JICA (*Japan International Cooperation Agency*).

Pada perkembangannya pemerintah memandang perlu untuk menyempurnakan organisasi dan tata kerja balai, maka pada tanggal 20 Agustus 2001 melalui SK Mentan No. 457/kpts/Ot.210/8/2001, BPPH berubah nama menjadi Balai Penyidikan dan Pengujian Veteriner (BPPV) Regional I Medan. Sejak perubahan ini BPPV bukan hanya bertanggung jawab dan berperan dalam penanganan kesehatan hewan tetapi juga berperan dalam penanganan kesehatan masyarakat veteriner. Pada tahun 2013 kembali dilakukan penyempurnaan dan organisasi tata kerja balai dengan mengubah nomenklatur Balai Penyidikan dan Pengujian Veteriner (BPPV) Regional I Medan menjadi Balai Veteriner (B-Vet) Medan sebagaimana diatur dengan Peraturan Menteri Pertanian Nomor 61/Permentan/OT.140/5/2013 tanggal 24 Mei 2013 tentang Organisasi dan Tata Kerja Balai Veteriner. Struktur Organisasi B-Vet Medan dapat dilihat pada *lampiran 1*.

Berdasarkan Peraturan Menteri Pertanian tersebut, Balai Veteriner Medan mempunyai tugas pokok **"melaksanakan pengamatan dan pengidentifikasian diagnosa, pengujian veteriner dan produk hewan".** Dalam melaksanakan tugas pokok tersebut, Balai Veteriner Medan menyelenggarakan 21 fungsi, yaitu:

a. Penyusunan program, rencana kerja, dan anggaran, pelaksanaan kerjasama, serta penyiapan evaluasi dan pelaporan;
b. Pelaksanaan penyidikan penyakit hewan;
c. Pelaksanaan penyidikan melalui pemeriksaan dan pengujian produk hewan;
d. Pelaksanaan surveilans penyakit hewan dan produk hewan;
e. Pemeriksaan kesehatan hewan, semen, embrio, dan pelaksanaan diagnosa penyakit hewan;
f. Pembuatan peta penyakit hewan regional;
g. Pelaksanaan pelayanan laboratorium rujukan dan acuan diagnosa penyakit hewan menular;
h. Pelaksanaan pengujian dan pemberian laporan dan/atau sertifikasi hasil uji;
i. Pelaksanaan pengujian forensik veteriner;
j. Pelaksanaan peningkatan kesadaran masyarakat (*public awareness)*;
k. Pelaksanaan kajian terbatas teknis veteriner;

l. Pelaksanaan pengujian toksikologi veteriner dan keamanan pakan;
m. Pemberian bimbingan teknis laboratorium veteriner, pusat kesehatan hewan, dan kesejahteraan hewan;
n. Pemberian rekomendasi hasil pemeriksaan dan pengujian veteriner, serta bimbingan teknis penanggulangan penyakit hewan;
o. Pelaksanaan analisis risiko penyakit hewan dan keamanan produk hewan di regional;
p. Pemantauan dan evaluasi pelaksanaan pelayanan kesehatan hewan dan kesehatan masyarakat veteriner.
q. Pengkajian batas maksimum residu obat hewan dan cemaran mikroba;
r. Pemberian pelayanan teknis penyidikan, pengujian veteriner dan produk hewan;
s. Pengumpulan, pengolahan dan analisis data pengamatan dan pengidentifikasian diagnosa, pengujian veteriner dan produk hewan;
t. Pengembangan sistem dan diseminasi informasi veteriner;
u. Pelaksanaan urusan tata usaha dan rumah tangga Balai Veteriner Medan.

Selain tugas pokok dan fungsi sebagaimana ditetapkan dalam Peraturan Menteri Pertanian Nomor 61/Permentan/OT.140/5/2013 tanggal 24 Mei 2013 tentang Organisasi dan Tata Kerja Balai Veteriner, pada tahun 2021 B-Vet Medan juga melaksanakan beberapa tugas tambahan sebagai anggota tim pengembangan vaksin ASF, mendampingi gangguan reproduksi dan kesehatan pedet , dan pendampingan distribusi bantuan kelompok masyarakat.

1.3. ASPEK GEOGRAFIS DAN DEMOGRAFI INSTANSI

Balai Veteriner Medan terletak di Jl. Jenderal Gatot Subroto No. 255A, Medan Sunggal, Kota Medan - Propinsi Sumatera Utara dengan wilayah kerja meliputi Propinsi Sumatera Utara dan Propinsi Aceh yang terdiri dari 33 (tiga puluh tiga) Kabupaten/Kota di Propinsi Sumatera Utara dan 23 (dua puluh tiga) Kabupaten/Kota di Propinsi Aceh. Posisi geografis B-Vet Medan berada di titik tengah wilayah kerja sehingga relatif memudahkan akses ke lokasi wilayah kerja.

Secara demografi, pada awal tahun 2021 Balai Veteriner Medan memiliki jumlah total pegawai sebanyak 86 (delapan puluh enam) pegawai, yang terdiri atas 59 (lima puluh sembilan) PNS, 2 orang Tenaga Harian Lepas Pusat, 19 orang Pegawai Pemerintah Non Pegawai Negeri (PPNPN) dan 6 orang Security yang dipimpin oleh seorang Kepala Balai. Kepala B-Vet Medan yang menjabat saat ini ditetapkan berdasarkan

Keputusan Menteri Pertanian Republik Indonesia Nomor 419/KPTS/KP.240/M/07/2021 tentang Pemberhentian dan Pengangkatan Pejabat Otoritas Veteriner Nasional.

Pada awal tahun 2021, jumlah PNS sebanyak 59 pegawai dengan struktur sebagaimana dapat dilihat pada *Tabel 1*. Selama tahun 2021 terdapat 3 orang pegawai pensiun fungsional umum dan Paramedik Veteriner, 1 orang pegawai Mutasi dari Balai Veteriner Banjar Baru untuk menggantikan posisi Kepala Balai, dan 2 orang pegawai fungsional umum mutasi keluar.

Tabel 1. Struktur Pegawai B-Vet Medan Selama Tahun 2021 Berdasarkan Golongan

No	**Gol**	**Jumlah Pegawai per 1 Januari 2021**	**CPNS 2020**	**Pegawai Mutasi**		**Pegawai Pensiun**	**Jumlah Pegawai per 31 Desember 2021**
				Masuk	Keluar		
1	I	1	-	-	-	-	1
	II	8	-	-	-	1	8
	III	43	5	-	1	2	39
	IV	7	-	1	1	-	7
TOTAL		**59**	**5**	**1**	**2**	**3**	**55**

Berdasarkan jabatannya, pada akhir Tahun 2021 pegawai B-Vet Medan terdiri dari satu orang pejabat struktural Eselon III, satu orang pejabat struktural Eselon IV, 14 orang Medik Veteriner, 16 orang Paramedik Veteriner, satu orang Pranata Komputer, dua orang Pranata Keuangan APBN dan 20 orang pejabat fungsional umum (*Tabel 2*). Pada bulan Maret satu orang pegawai pensiun karena meninggal dunia dan pada September dan Desember terdapat 2 (dua) orang pegawai pensiun BUP.

Tabel 2. Struktur Jabatan Pegawai B-Vet Medan Akhir Tahun 2021

No	**Jabatan**	**Jumlah Pegawai / Golongan**			
		I	II	III	IV
1	Eselon III	-	-	-	1
2	Eselon IV	-	-	-	1
3	Medik Veteriner	-	-	10	4
4	Paramedik Veteriner	-	5	11	-
5	Pranata Komputer	-	-	1	-
6	Calon Medik Veteriner	-	-	5	-
7	Fungsional Umum	1	3	10	1
8	Fungsional Keuangan APBN	-	-	2	-
JUMLAH		**1**	**8**	**39**	**7**

Berdasarkan tingkat pendidikannya, PNS B-Vet Medan terdistribusi dalam pendidikan tingkat dasar/SD sampai dengan Program Doktor/S3 (*Tabel 3*).

Tabel 3. Struktur Pendidikan Pegawai B-Vet Medan Selama Tahun 2021

No	Jabatan	Jumlah Pegawai / Golongan			
		I	II	III	IV
1	SD	-	1	-	-
2	SMP	1	-	-	-
3	SMA/SMK	-	6	10	-
4	D3	-	1	3	-
5	S1	-	-	10	-
6	S2	-	-	16	6
7	S3	-	-	-	1
JUMLAH		**1**	**8**	**39**	**7**

1.4. SUMBER DAYA DAN KEUNGGULAN LAIN

Selain letak geografis yang strategis dan terletak di titik tengah wilayah kerja, B- Vet Medan juga dilengkapi dengan sumber daya dan beberapa keunggulan yang diharapkan dapat mendukung pencapaian tugas dan fungsi. Dalam pelaksanaan tugas dan fungsi, B-Vet Medan memiliki fasilitas Laboratorium Epidemiologi, Patologi, Parasitologi, Bakteriologi, Biokimia, Virologi, Biologi Molekular, Kesehatan Masyarakat Veteriner dan laboratorium AI (BSL 2+). Selain itu tersedia juga fasilitas pendukung lain seperti Ruang Sub Bagian Tata Usaha (Tata Usaha, Keuangan, Kepegawaian dan Logistik) Kendaraan Roda 4 dan 2, Ruang Klinik dan Insinerator, Kandang Hewan Percobaan , Gudang, Rumah Dinas dan Mess. B-Vet Medan juga telah terakreditas ISO 17025:2017, ISO Sistem Manajemen Anti Penyuapan (SMAP) 37001:2016, serta ISO Sistem Manajemen Mutu 9001:2015 (lampiran 7,8, dan 9).

1.5. PERMASALAHAN UTAMA ORGANISASI

Berdasarkan hasil evaluasi terhadap pelaksanaan tugas pokok dan fungsi Balai Veteriner Medan yang telah dilaksanakan sampai saat ini, permasalahan utama yang masih dihadapi mencakup aspek sumber daya manusia, aspek sarana prasarana, dan infrastruktur. Secara lebih lengkap, permasalahan tersebut di atas diuraikan sebagai berikut:

1.5.1. Sumber Daya Manusia

Permasalahan utama terkait Sumber Daya Manusia Tahun 2021 masih sama seperti permasalahan tahun-tahun sebelumnya yaitu beban/target kerja yang ditetapkan untuk Balai Veteriner Medan masih melebihi jumlah pegawai yang ada. Berdasarkan analisis beban kerja Tahun 2021, dengan mempertimbangkan tugas pokok dan fungsi serta tugas tambahan,

jumlah pegawai yang diperlukan Balai Veteriner Medan adalah 105 (seratus lima) pegawai. Sedangkan jumlah pegawai yang tersedia saat ini adalah 55 (lima puluh lima) Pegawai Negeri Sipil dengan latar belakang pendidikan yang bervariasi dari Sekolah Dasar sampai dengan S3 (*Tabel 3*).

Jumlah pegawai yang terbatas, menyebabkan adanya perangkapan jabatan dan tanggung jawab, yang akan berdampak pada kinerja dan produktivitas kerja pegawai. Salah satu upaya untuk meminimalisir dampak tersebut, maka Balai Veteriner Medan memberdayakan tenaga PPNPN sebanyak 20 (dua puluh) orang untuk membantu pelaksanaan kegiatan teknis dan administrasi, Tenaga Harian Lepas (THL) Dokter Hewan Ditjen PKH sebanyak 2 (dua) orang serta Outsourcing Security sebanyak 6 (enam) orang.

1.5.2. Sarana Dan Prasarana

Terkait sarana-prasarana, seperti halnya tahun sebelumnya , kondisi sarana prasarana dan peralatan pengujian masih menjadi kendala. Pada tahun 2021, Balai Veteriner Medan tidak mendapatkan anggaran untuk pengadaan penggantian peralatan laboratorium yang sudah tua atau masih kurang. Berikut ini beberapa permasalahan kondisi sarana-prasarana laboratorium pada tahun 2021:

a. Usia peralatan/ sarana prasarana yang sudah tua

Sebagian besar peralatan/sarana prasarana pengujian yang ada di Laboratorium B-Vet Medan merupakan inventaris pada awal pendirian Balai Penyidikan Penyakit Hewan (BPPH) Wilayah I Medan yang secara usia sudah tidak memiliki nilai ekonomis. Hanya karena perawatan yang baik, maka peralatan /sarana prasarana pengujian tersebut masih dapat digunakan. Tentu saja dengan peralatan yang sudah tua dengan teknologi yang masih sederhana, pelaksanaan tugas dan fungsi B-Vet Medan tidak akan optimal.

b. Jumlah peralatan/sarana prasarana yang masih kurang

Kondisi saat ini, dimana beban kerja tiap laboratorium penguji di B-Vet Medan selalu bertambah tiap tahunnya, masih belum didukung dengan jumlah peralatan yang memadai. Banyak peralatan/sarana prasarana yang digunakan secara bersama-sama dan bergantian antar laboratorium. Hal ini tentu saja telah menghambat kecepatan/ ketepatan waktu pengujian.

c. Beberapa peralatan / sarana prasarana rusak karena hujan lebat dan banjir *(Lampiran 10 dan 11).*

d. Penyediaan bahan kimia/antigen banyak yang *indent* pada pihak ketiga menyebabkan terlambat datangnya bahan kimia/antigen sehingga dapat memperlambat hasil pengujian.

1.5.3. Infrastruktur

Sebagaimana telah dilaporkan pada tahun sebelumnya bahwa akibat dampak perubahan iklim dan perubahan tata kota, menyebabkan peningkatan curah hujan dan banjir. Selama lima tahun terakhir, pada saat intensitas dan frekuensi curah hujan meningkat, banjir akan masuk ke gedung laboratorium pengujian Balai Veteriner Medan. Hal ini akan berdampak pada kerusakan peralatan/sarana prasarana laboratorium dan mengganggu *biosecurity* laboratorium

pengujian. Pada tahun anggaran 2017, B-Vet Medan mendapatkan anggaran untuk peninggian halaman kantor, renovasi drainase saluran air. Hal ini telah berhasil mengurangi frekuensi banjir dan mencegah masuknya banjir ke dalam gedung laboratorium. Akan tetapi, jika daerah serapan air semakin berkurang, maka lama-kelamaan peninggian halaman dan perbaikan drainase akan kurang efektif jika tidak dilanjutkan dengan pembangunan atau renovasi gedung laboratorium. Pada Tahun Anggaran 2018 B-Vet Medan mendapatkan anggaran renovasi pagar pembatas kantor yang hampir roboh karena banjir. Namun karena refocusing anggaran 2018, saat ini masih tersisa beberapa bagian tembok dan pagar pembatas di lingkungan B-Vet Medan yang perlu direnovasi. Oleh karena tidak tersedianya anggaran renovasi gedung/bangunan, maka kondisi gedung laboratorium B-Vet Medan semakin menurun kualitasnya. Terdapat banyak titik kebocoran yang tidak cukup diatasi dengan penambalan serta serangan rayap yang membahayakan dokumen. Pada awal Tahun Anggaran 2021, B-Vet Medan telah mengajukan surat permohonan anggaran renovasi gedung/bangunan laboratorium (*Lampiran 12*). Akan tetapi karena keterbatasan anggaran, usulan tersebut belum diakomodir dalam anggaran tahun . Pada DIPA Tahun Anggaran 2020 telah muncul anggaran renovasi gedung/bangunan laboratorium, akan tetapi status anggaran tersebut masih diblokir. Dan pada pertengahan tahun 2020, anggaran tersebut dibatalkan karena adanya refocusing anggaran. Pada DIPA Tahun 2021 terdapat penambahan anggaran untuk renovasi gedung laboratorium Kesmavet dipertengahan tahun anggaran. Namun penambahan anggaran tersebut tidak mencakup perbaikan laboratorium lainnya yang turut mengalami kerusakan pasca banjir di Tahun 2021.

BAB II. PERENCANAAN DAN PERJANJIAN KINERJA

2.1. RENCANA STRATEGIS 2020 - 2024

Rencana Strategis (Renstra) Balai Veteriner Medan 2020-2024 belum mengalami perubahan dan dilaksanakan dengan mengacu pada Rencana Strategis Pembangunan Peternakan dan Kesehatan Hewan 2020-2024. Renstra Balai Veteriner Medan merupakan dokumen perencanaan yang berisi visi, misi, tujuan, sasaran strategis, kebijakan, strategi, program dan kegiatan yang akan dilaksanakan oleh Balai Veteriner Medan selama lima tahun (2020-2024). Visi, misi, tujuan, sasaran strategis, kebijakan, strategi, program dan kegiatan yang telah ditetapkan ini selanjutnya digunakan sebagai acuan dan arahan bagi pejabat struktural, koordinator kegiatan dan seluruh pegawai lingkup Balai Veteriner Medan dalam merencanakan dan melaksanakan kegiatan tahun 2020-2024.

Visi merupakan gambaran masa depan yang ingin diwujudkan dalam kurun waktu tertentu, yang berisikan cita dan citra yang ingin diwujudkan. Visi merupakan kondisi ideal tentang masa depan, terjangkau, dipercaya, meyakinkan serta mengandung daya tarik, sekaligus merupakan refleksi keadaan internal dan potensi kemampuan inti serta fleksibilitas B-Vet dalam menghadapi hambatan/tantangan dan peluang masa depan. Adapun visi Balai Veteriner Medan adalah **"Menjadi Laboratorium Veteriner yang Profesional".**

Dalam rangka mencapai visi tersebut, Balai Veteriner Medan memiliki Motto "*melayani dengan cermat*" dan melakukan budaya kerja sebagai berikut :

a. *Excelent*: Keyakinan untuk yang selalu terbaik
b. *Innovative*: Menjaga dan melanjutkan tradisi inovasi
c. *Honesty*: Menjunjung tinggi kejujuran
d. *Trust*: Menjaga kepercayaan pelanggan
e. *Togetherness*: Bekerja dalam kebersamaan

Untuk mencapai tujuan tersebut, maka ditetapkan sasaran yang ingin dicapai Balai Veteriner Medan selama tahun 2020-2024 antara lain:

1) Terlaksananya surveilans penyakit hewan dan pemetaan penyakit hewan;
2) Terlaksananya penyidikan dan pengujian gangguan reproduksi;
3) Terlaksananya pembinaan dan koordinasi kesehatan hewan;
4) Terlaksananya monitoring dan surveilans residu dan cemaran mikroba;
5) Tersusunnya dokumen dukungan manajemen dan teknis lainnya;

Sasaran strategis tersebut akan dicapai melalui Program Pemenuhan Pangan Asal Ternak dan Agribisnis Peternakan Rakyat yang dijabarkan dalam kegiatan sebagai berikut:

1. Pengendalian dan Penanggulangan Penyakit Hewan
2. Peningkatan Pemenuhan Persyaratan Produk Hewan Yang ASUH (Aman, Sehat, Utuh,Halal)
3. Dukungan Manajemen Dan Dukungan Teknis Lainnya Ditjen

Pada awal tahun anggaran 2021, B-Vet Medan mempunyai target sasaran sebagai berikut:

1) Pengendalian dan Penanggulangan Penyakit Hewan 10.314 sampel
2) Penanggulangan Gangguan Reproduksi Pada Sapi/Kerbau 8.300 ekor
3) Bantuan kelompok masyarakat ternak ruminansia potong 160 kelompok
4) Kelembagaan Veteriner 1 unit
5) Pengawasan Mutu dan Keamanan Produk 1.000 sampel
6) Layanan Dukungan Manajemen Eselon I dan Layanan Internal 1 Layanan
7) Layanan Perkantoran 1 layanan

Sasaran tersebut berubah sejalan dengan Revisi Anggaran B-Vet Medan yang telah dilakukan sebanyak 10 kali revisi. Adapun sasaran final yang ditetapkan adalah sebagai berikut:

1) Pengamatan dan Identifikasi Penyakit Hewan 10.314 sampel
2) Penanggulangan Gangguan Reproduksi Pada Sapi/Kerbau 5.810 dosis
3) Bantuan kelompok masyarakat ternak ruminansia potong 52 kelompok
4) Kelembagaan Veteriner 1 unit
5) Pengawasan Mutu dan Keamanan Produk 800 sampel
6) Layanan Dukungan Manajemen Eselon I dan Layanan Internal 1 Layanan
7) Layanan Perkantoran 1 layanan

Rencana kinerja tahunan tahun 2021 dirancang sebagai bagian dan keberlanjutan dan tahun keempat dari implementasi Rencana Strategis Pembangunan Peternakan dan Kesehatan Hewan Tahun 2020-2024. Kebijakan tahun 2021 mempertimbangkan kinerja capaian tahun dan ketersediaan anggaran dari Eselon I.

2.2. PERJANJIAN KINERJA TAHUN 2021

Rencana Strategis selanjutnya dijabarkan ke dalam Rencana Kerja Tahunan (Renja) yang yang memuat kebijakan, program, dan kegiatan yang mendukung tercapainya sasaran. Selanjutnya renja tersebut dijadikan acuan dalam penyusunan perjanjian kinerja. Perjanjian Kinerja merupakan pernyataan komitmen pimpinan yang merepresentasikan tekad dan janji untuk mencapai kinerja yang jelas dan terukur dalam rentang waktu satu tahun tertentu dengan mempertimbangkan sumber daya yang dikelolanya.

Tujuan khusus Perjanjian Kinerja antara lain untuk meningkatkan akuntabilitas, transparansi, dan kinerja aparatur sebagai wujud nyata komitmen antara penerima amanah dengan pemberi amanah. Perjanjian Kinerja digunakan sebagai dasar penilaian keberhasilan/ kegagalan pencapaian tujuan dan sasaran organisasi, menciptakan tolak ukur kinerja sebagai dasar evaluasi kinerja aparatur. Perjanjian Kinerja Tahun 2021 disusun berdasarkan Cascading.

Indikator Kinerja Aktivitas (IKA). Perjanjian Kinerja Balai Veteriner Medan Tahun 2021 ditandatangani di Jakarta Bulan Desember 2020 (*Lampiran 4*) yang kemudian pada bulan September 2021 (*Lampiran 5*) dikarenakan adanya pergantian Kepala Balai Veteriner Medan dan revisi anggaran. Berdasarkan revisi PK tersebut terdapat lima sasaran yang akan dicapai yaitu:

1) Meningkatnya kualitas layanan publik terhadap layanan Balai Veteriner Sasaran ini akan dicapai melalui dua indikator kinerja yaitu Indeks Kepuasan Masyarakat (IKM) atas layanan publik Balai Veteriner dan mempertahankan Akreditasi ISO.
2) Terlaksananya kegiatan bantuan pemerintah berupa ternak ruminansia potong kepada kelompok ternak di Kabupaten/Kota.
3) Meningkatnya akuntabilitas kinerja di lingkungan Balai Veteriner Sasaran ini akan dicapai melalui tiga indikator kinerja yaitu Layanan Dukungan Manajemen Eselon I, Layanan Sarana dan Prasarana Internal, dan Layanan Perkantoran.
4) Meningkatnya luas wilayah yang terbebas dari penyakit hewan menular strategis. Sasaran ini akan dicapai melalui dua indikator kinerja yaitu Pengamatan dan Identifikasi Penyakit Hewan dan Kelembagaan Veteriner.
5) Peningkatan Pemenuhan Persyaratan Produk Hewan yang Aman, Utuh, Sehat dan Halal (ASUH). Sasaran ini akan dicapai melalui satu indikator kinerja yaitu Pengawasan mutu dan keamanan produk.

Perjanjian Kinerja Tahun 2021 merupakan kinerja tahun kedua dari Renstra Balai Veteriner Medan, yang didukung dengan anggaran sebesar Rp. 35.937.010.000; dengan keluarnya DIPA Nomor SP DIPA- 018.06.2.239519/2021 tanggal 23 November 2021. Namun kemudian, pagu anggaran yang telah disepakati pada awal tahun, mengalami perubahan karena adanya refokusing anggaran menjadi Rp 16.582.904.000.

BAB III. AKUNTABILITAS KINERJA

3.1. CAPAIAN KINERJA ORGANISASI

Capaian kinerja Balai Veteriner (B-Vet) Medan diukur dengan cara membandingkan antara target yang telah ditetapkan dalam perjanjian kinerja tahun 2021 dengan realisasinya. Kinerja B-Vet Medan dapat dilihat dari realisasi capaian indikator kinerja. Indikator kinerja B- Vet Medan meliputi Indeks Kepuasan Masyarakat, Jumlah Akreditasi ISO yang dipertahankan, Realisasi bantuan ternak sesuai target, Jumlah Layanan Dukungan Manajemen Eselon I, Jumlah Layanan Sarana dan Prasarana Internal, Jumlah Layanan Perkantoran,Jumlah Sampel Pengamatan dan Indentifikasi Penyakit Hewan, Kelembagaan Veteriner serta Jumlah Sampel Pengawasan Mutu dan Keamanan Produk.

Rincian capaian kinerja disajikan pada Tabel 4. Capaian sasaran rata-rata B-Vet Medan Tahun 2021 adalah sebesar 97.53%. Pada tahun 2021, B-Vet Medan memiliki 5 Sasaran Kinerja yang diukur melalui 9 indikator kinerja. Dari 5 Sasaran Kinerja yang telah ditetapkan, seluruh target indikator kinerja tercapai bahkan empat indikator kinerja tercapai di atas target yang telah ditetapkan.

Tabel 4. Capaian Kinerja Balai Veteriner Medan Tahun 2021

NO	URAIAN SASARAN STRATEGIS (SS)	URAIAN IKU	TARGET	REALISASI	%
1	Meningkatnya kepuasan masyarakat atas layanan publik BVet Medan	Indeks Kepuasan Masyarakat	3,35 Skala Likert	3,32 Skala Likert	99.10
		Jumlah Akreditasi ISO yang dipertahankan	3 Sertifikat	3 Sertifikat	100
2	Tercapainya target Bantuan kelompok masyarakat ternak ruminansia potong	Jumlah kelompok masyarakat Penerima bantuan ternak ruminansia potong	52 Kelompok Masyarakat	25 Kelompok Masyarakat	48.07

3	Meningkatnya akuntabilitas kinerja di lingkungan Balai Veteriner	Jumlah Layanan Dukungan Manajemen Eselon I	1 Layanan	1 Layanan	100
		Jumlah Layanan Sarana dan Prasarana Internal	1 Layanan	1 Layanan	100
		Jumlah Layanan Perkantoran	1 Layanan	1 Layanan	100
4	Meningkatnya luas wilayah yang terbebas dari penyakit hewan menular strategis	Jumlah Sampel Pengamatan dan Identifikasi Penyakit Hewan	9.314 sampel	12.030 Sampel	129.16
		Kelembagaan Veteriner	1 unit	1 Unit	100
5	Peningkatan Pemenuhan Persyaratan Produk Hewan yang Aman, Utuh, Sehat dan Halal (ASUH)	Jumlah Sampel Pengawasan mutu dan keamanan produk	800 sampel	812 Sampel	101.5
Rataan					**97.53**

Adapun evaluasi dan analisa capaian kinerja B-Vet Medan sebagaimana yang telah ditetapkan, diuraikan sebagai berikut:

1. **Peningkatan kepuasan masyarakat atas layanan publik B-Vet Medan**

Capaian sasaran peningkatan kepuasan masyarakat terhadap layanan Balai Veteriner diukur dari dua indikator dengan realisasi sebagaimana disajikan dalam Tabel 5.

Tabel 5. Capaian Indikator Kinerja Sasaran Peningkatan kepuasan masyarakat terhadap layanan Balai Veteriner Medan Tahun 2021

No	Indikator Kinerja	Target Tahun 2021	Capaian	Persentase
1	Indeks Kepuasan Masyarakat (IKM) atas layanan publik Balai Veteriner	3,35 Skala Likert	3,32 Skala Likert	99.10%
2	Jumlah Akreditasi ISO yang dipertahankan	3 Sertifikat	3 Sertifikat	100,00%
Rata-rata Capaian Sasaran Peningkatan kepuasan masyarakat terhadap layanan Balai Veteriner Medan Tahun 2021				**99.55 %**

Penilaian terhadap Indeks Kepuasan Masyarakat (IKM) dilakukan dua kali dalam setahun. Pada tahun 2021, pengukuran IKM dilaksanakan secara online melalui website http://ikm.pertanian.go.id/?u=ES yang dapat diakses oleh seluruh pengguna jasa layanan B-Vet Medan.

Jika dibandingkan dengan tahun 2020, Persentase capaian Indeks Kepuasan Masyarakat (IKM) atas layanan publik Balai Veteriner mengalami penurunan dimana pada tahun 2020 persentase IKM sebesar 101,82% sedangkan di tahun 2021 menjadi 99.55%. Capaian dan target IKM atas layanan publik Balai Veteriner mengalami penurunan pada tahun 2021 jika dibandingkan dengan tahun 2020. Penurunan capaian dan target atas layanan publik Balai Veteriner tersebut dilakukan dengan pertimbangan selama pandemi akan terjadi penurunan jumlah pengguna jasa yang dikhawatirkan akan berpengaruh pada jumlah responden IKM.

Selain IKM, kepuasan masyarakat atas pelayanan publik Balai Veteriner Medan juga dapat dilihat dari indikator jumlah akreditasi ISO yang dapat dipertahankan. Pada tahun 2020, Balai Veteriner Medan telah mendapatkan sertifikat ISO Sistem manajemen anti penyuapan (SMAP) 37001:2016 (*lampiran 8)* dan ISO sistem manajemen mutu (SMM) 9001:2015 (*lampiran 9)* serta memperbaharui sertifikat ISO KAN 17025:2008 menjadi sertifikat ISO KAN 17025:2017 (*lampiran 7)*. Pada tahun 2021, Balai Veteriner Medan telah dapat mempertahankan ketiga sertifikat akreditasi ISO tersebut.

2. Bantuan ternak ruminansia potong

Pada tahun 2021 terdapat satu kegiatan tambahan di Bvet Medan yaitu kegiatan bantuan ternak ruminansia potong. Ruminansia potong yang diberikan sebagai bantuan adalah kambing/domba. Pada kegiatan ini terdapat 52 kelompok masyarakat yang ditargetkan akan mendapatkan bantuan, namun hanya tercapai sebanyak 25 kelompok masyarakat atau sebesar 48.07%. Hal ini disebabkan karena sampai batas akhir kontrak penyedia belum menyelesaikan realisasi 100%, diberi kesempatan penyelesaian pekerjaan oleh PPK sampai 31 Des 2021 dipotong masa garansi 7 hari (24 Des 2021), dan pekerjaan tidak dapat diselesaikan juga sampai 100%.

3. Peningkatan akuntabilitas kinerja di lingkungan Balai Veteriner

Capaian sasaran peningkatan akuntabilitas kinerja di lingkungan Balai Veteriner diukur dari tiga indikator dengan realisasi sebagaimana disajikan dalam *Tabel 6*.

Tabel 6. Capaian Indikator Kinerja Sasaran Peningkatan akuntabilitas kinerja di lingkungan Balai Veteriner Tahun 2021

No	Indikator Kinerja	Target Tahun 2021	Capaian	Persentase
1	Layanan Dukungan Manajemen Eselon I	1 Layanan	1 Layanan	100
2	Layanan Sarana dan Prasarana Internal	1 Layanan	1 Layanan	100
3	Layanan Perkantoran	1 Layanan	1 Layanan	100
Rata-rata Capaian Sasaran Peningkatan Akuntabilitas Kinerja Di Lingkungan Balai Veteriner				**100.00 %**

Capaian sasaran peningkatan akuntabilitas kinerja di lingkungan Balai Veteriner Medan Tahun 2021 diukur melalui tiga indikator yaitu layanan dukungan manajemen Eselon I, layanan sarana dan prasarana internal serta layanan perkantoran dengan target sebanyak 1 layanan untuk setiap indikator dan Balai Veteriner Medan mendapatkan capaian 1 layanan untuk setiap indikator tersebut dengan persentase realisasi sebanyak 100%. Pada tahun 2020, Balai veteriner medan juga memperoleh nilai 100% untuk capaian sasaran peningkatan akuntabilitas kinerja. Nilai ini dapat dipertahankan kembali pada tajhun 2021 sebagai dampak dari terlaksana dengan baiknya layanan dukungan manajemen Eselon I, layanan sarana dan prasarana internal serta layanan perkantoran di lingkup Balai Veteriner Medan.

1. Peningkatan luas wilayah yang terbebas dari penyakit hewan menular strategis

Capaian sasaran peningkatan luas wilayah yang terbebas dari penyakit hewan menular strategis diukur dari dua indikator yaitu pengamatan dan identifikasi penyakit hewan serta kelembagaan veteriner. Realisasi capaian indikator kinerja peningkatan luas wilayah yang terbebas dari penyakit hewan menular strategis disajikan dalam *Tabel 7*.

Tabel 7. Capaian Indikator Kinerja Sasaran Peningkatan Luas Wilayah Yang Terbebas Dari

No	Indikator Kinerja	Target Tahun	Capaian	Persentase
1	Pengamatan dan Identifikasi Penyakit Hewan	9.314 Sampel	12.030 Sampel	129,16 %
2	Kelembagaan Veteriner	1 Unit	1 Unit	100.00 %
Rata-rata Capaian Sasaran Peningkatan Luas Wilayah Yang Terbebas Dari Penyakit Hewan Menular Strategis				**114,58 %**

Berdasarkan *Tabel 7*, capaian sasaran peningkatan Luas Wilayah Yang Terbebas Dari Penyakit Hewan Menular Strategis Tahun 2021 memiliki rata-rata capaian 114,58%.

Kegiatan Pengendalian dan Penanggulangan Penyakit Hewan dilaksanakan oleh Balai Veteriner Medan dengan output Penyidikan dan Pengujian Penyakit di wilayah kerja yaitu Propinsi Sumatera Utara dan Propinsi Aceh. Dalam mendukung keberhasilan kegiatan pengendalian dan penanggulangan penyakit hewan menular strategis dan penyakit zoonosis, Balai Veteriner Medan melaksanakan 7 (tujuh) kegiatan meliputi surveilans penyakit Rabies, Avian Influenza, Hog Cholera, Penyakit Viral (ASF, AI, Jembrana), Penyakit Bakterial (Brucellosis, SE, Penyakit di UPT Perbibitan), dan Penyakit Parasiter.

Jumlah sampel surveilans penyakit hewan tahun 2021 mencapai 12.030 sampel atau 129,16% dari target 2021 sebesar 9.314 sampel. Pencapaian target surveilans penyakit hewan menurut masing-masing jenis penyakit dapat dilihat pada Tabel 8

Tabel 8. Pencapaian Target Surveilans Penyakit Hewan Tahun 2021

Uraian	Target 2021 (POK)	Realisasi 2021	% Capaian Realisasi terhadap Target 2021	Selisih Capaian Realisasi terhadap Target 2021
Surveilans dan Monitoring Penyakit Rabies (sampel)	1.000	914	91.4	86
Surveilans dan Monitoring Penyakit Avian Influenza (sampel)	1.800	998	55.44	802
Surveilans dan Monitoring Penyakit Hog Cholera (sampel)	2.314	1.984	85.73	330
Surveilans dan Monitoring Penyakit ASF (sampel)	334	582	174.25	248
Surveilans dan Monitoring Penyakit Viral (sampel)	150	0	0	150
Surveilans dan Monitoring Penyakit Brucellosis Reguler dan Pembebasan Brucellosis ACEH(sampel)	3.000	7.404	246.8	4.404
Surveilans dan Monitoring Penyakit Hewan Bakterial (sampel)	150	0	0	150
Surveilans dan Monitoring Penyakit Hewan di UPT (sampel)	100	100	100	0
Surveilans dan Monitoring Penyakit Parasiter (sampel)	418	0	0	418
Surveilans dan Monitoring Pakan (sampel)	48	48	100	0
Surveilans dan Monitoring Produk Hewan (sampel)	800	812	101.5	12
Jumlah	**10.114**	**12.842**	**955.08**	**6600**

Berdasarkan *Tabel 8* dapat diketahui bahwa terdapat enam kegiatan surveilans dan monitoring tidak mencapai target sampel dan terdapat dua kegiatan surveilans yang capaian targetnya menyebabkan anomali data (realisasi >120%). Enam kegiatan surveilans dan monitoring yang tidak memenuhi target sampel adalah surveilans dan monitoring penyakit rabies, avian

influenza, hogcholera, penyakit viral, penyakit bakterial, dan penyakit parasiter. Tidak tercapainya target sampel surveilans dan monitoring rabies disebabkan oleh beberapa hal yaitu sempat terhentinya suplai kit ELISA rabies sehingga pelaksanaan pengujian sampel surveilans tertunda untuk sementara waktu. Selain itu terdapat 6 kabupaten/kota yang tidak dikunjungi untuk pengambilan sampel surveilans dan monitoring rabies. Kabupaten/kota tersebut yaitu Kota Medan, Kota Binjai, Kabupaten Deli Serdang, Kabupaten Langkat dan Kota Pematang Siantar.

Tidak tercapainya target sampel surveilans dan monitoring avian influenza (AI), penyakit viral, penyakit bakterial, dan penyakit parasit dikarenakan adanya *refocusing* anggaran akibat pandemi COVID-19 yang berakibat pada berkurangnya jumlah anggaran surveilans penyakit hewan. Sedangkan tidak tercapainya target sampel surveilans dan monitoring hog cholera disebabkan oleh sampel yang mengalami kerusakan (*lysis*) akibat dari kurang baiknya penanganan sampel oleh petugas lapangan kabupaten/kota. Surveilans dan monitoring hog cholera dilaksanakan dengan metode kerjasama operasional (KSO).

Realisasi tertinggi diperoleh pada sampel surveilans dan monitoring pembebasan brucellosis aceh dengan persentase capaian target sebesar 246.8%, diikuti dengan peroleh sampel surveilans dan Monitoring Penyakit ASF sebesar 174.25%. Jika dibandingkan dengan target sampel tahun 2017-2019, terjadi penurunan target jumlah sampel pengamatan dan identifikasi penyakit hewan (*Tabel 9*) dikarenakan adanya *refocusing* anggaran akibat pandemi COVID-19. Namun jika dibandingkan dengan target sampel tahun 2020 terdapat peningkatan jumlah target sampel surveilans dan monitoring Bvet Medan Tahun 2021 dikarenakan *refocusing* anggaran yang terjadi di Tahun 2021 tidak sebesar di tahun sebelumnya.

Tabel 9. Perkembangan Jumlah Target dan Capaian Sampel Pengamatan dan Identifikasi Penyakit Hewan

No	Tahun	Target (sampel)	Realisasi (sampel)	%
1	2017	23.920	28.283	118.24
2	2018	26.500	25.631	96.72
3	2019	13.445	27.210	202.38
4	2020	6.456	10.861	168.23
5	2021	9.314	12.030	129.16

Tercapainya realisasi jumlah sampel yang jauh melebihi target disebabkan karena adanya kegiatan pembebasan Brucellosis Aceh yang mengakibatkan dilakukannya pengambilan sampel dengan metode sensus di beberapa kabupaten/kota yang sebelumnya pernah terdeteksi brucellosis pada sapi. Selain itu Teknik pengambilan sampel surveilans dan monitoring penyakit ASF melalui metode Kerjasama operasional (KSO) dengan kabupaten/kota target pengambilan sampel ASF juga turut menyebabkan jumlah sampel yang diperoleh untuk kegiatan surveilans dan monitoring ASF melebihi jumlah yang ditargetkan. Sedangkan terkait indikator Kelembagaan Veteriner, target setiap tahun selalu terpenuhi bahkan masih diperlukan penambahan alokasi anggaran untuk membiayai Kebutuhan Teknis Minimal Laboratorium

5. Peningkatan Pemenuhan Persyaratan Produk Hewan yang Aman, Utuh, Sehat dan Halal (ASUH)

Capaian sasaran Terjaminnya keamanan pangan strategis nasional diukur dari indikator Pengawasan mutu dan keamanan produk dengan realisasi sebesar 812 sampel dari target 800 sampel atau terealisasi sebesar 101,5%. Adapun perkembangan target dan realisasi sampel monitoring dan surveilans residu dan cemaran mikroba serta zoonosis produk hewan disajikan dalam Tabel 10.

Tabel 10. Perkembangan target dan realisasi sampel monitoring dan surveilans residu dan cemaran mikroba serta zoonosis produk hewan

No	Tahun	Target (sampel)	Realisasi (sampel)	Persentase (%)
1	2017	1.930	2.055	106,48
2	2018	450	450	100,00
3	2019	1.000	1.050	100,21
4	2020	700	727	100,86
5	2021	800	812	101.5

Terdapat peningkatan jumlah sampel yang ditargetkan untuk kegiatan monitoring dan surveilans residu dan cemaran mikroba serta zoonosis produk hewan pada tahun 2021 jika dibandingkan dengan tahun 2022. Namun jumlah ini masih lebih sedikit jika dibandingkan dengan tahun 2019. Hal ini terjadi karena Balai Veteriner Medan mendapatkan pengurangan jumlah sampel akibat refocusing anggaran akibat pandemic COVID-19 yang masih berlangsung. diperoleh pada pelaksanaan surveilans dan monitoring residu dan cemaran mikroba pada bahan pangan. Selain itu, dengan meningkatnya jumlah perusahaan yang mulai turut bekerja sama dengan pemerintah dalam keamanan dari produk pangan yang mereka produksi juga turut memperbanyak jumlah sampel yang dapat diperoleh pada pelaksanaan pelaksanaan surveilans dan monitoring residu dan cemaran mikroba pada bahan pangan di wilayah kerja Balai Veteriner Medan.

3.2. REALISASI ANGGARAN

Pada tahun anggaran 2021, Balai Veteriner Medan mendapatkan anggaran dengan pagu awal sebesar Rp.16.582.904.000,- dengan rincian per kegiatan sebagai berikut:

Tabel 11. Rincian PAGU Awal Anggaran Tahun 2021 Per Kegiatan

Kegiatan		Anggaran
Pengendalian dan Penanggulangan Penyakit Hewan	Rp	14.344.662.000,
Penyediaaan Benih dan Bibit Serta Peningkatan Produksi Ternak	Rp	12.200.000.000
Peningkatan Kesehatan Masyarakat Veteriner	Rp	1.749.450.000
Dukungan Manajemen dan Dukungan Teknis Lainnya Ditjen Peternakan	Rp	7.642.898.000
Jumlah	**Rp.**	**35.937.010.000**

Tabel 12. Rincian PAGU Per Kegiatan Anggaran Setelah Revisi Tahun 2021

Kegiatan		Anggaran
Pengendalian dan Penanggulangan Penyakit Hewan	Rp	4.518.957.000,-
Penyediaaan Benih dan Bibit Serta Peningkatan Produksi Ternak	Rp	3.602.350.000,-
Peningkatan Kesehatan Masyarakat Veteriner	Rp	936.240.000,-
Dukungan Manajemen dan Dukungan Teknis Lainnya Ditjen Peternakan	Rp	7.525.357.000,-
Jumlah	**Rp.**	**16.582.904.000**,-

Dari pagu anggaran terakhir tersebut, telah terealisasi sebesar Rp. **15,137,832,342**; atau 91.29% (Tabel 14).

Tabel 13. Realisasi Anggaran Per Kegiatan Tahun 2021

Kegiatan		Anggaran
Pengendalian dan Penanggulangan Penyakit Hewan	Rp	4,476,597,813,-
Penyediaaan Benih dan Bibit Serta Peningkatan Produksi Ternak	Rp	2,468,932,004,-
Peningkatan Kesehatan Masyarakat Veteriner	Rp	931,647,462,-
Dukungan Manajemen dan Dukungan Teknis Lainnya Ditjen Peternakan	Rp	7,260,655,063,-
Jumlah	**Rp.**	**15,137,832,342,-**

Realisasi penyerapan anggaran tahun 2021 dan capaian output Bvet Medan turun dibandingkan tahun 2020 (Tabel 15). Penurunan realisasi penyerapan anggaran dan penurunan capaian output Bvet Medan disebabkan oleh realisasi target kegiatan bantuan kelompok masyarakat ternak ruminansia potong yang rendah.

Tabel 15. Perbandingan Realisasi Anggaran DIPA Balai Veteriner Medan Tahun 2014 - 2021

No.	Capaian Kinerja	2014	2015	2016	2017	2018	2019	2020	2021
1	Serapan Anggaran (%)	97,74	93,94	97,99	92,45	98,78	98,99	98,79	91.29
2	Capaian Output (%)	148,75	136,29	107.89	108,44	100,30	141,81	112,01	97.53

Pengukuran Efisiensi pada Evaluasi Kinerja atas aspek implementasi, dilakukan berdasarkan rata-rata efisiensi untuk setiap jenis keluaran (output) yang diperoleh, dengan mengurangkan angka (satu) pada hasil perbandingan realisasi anggaran per keluaran (output) dengan pagu anggaran per keluaran (output). Batas maksimal nilai efisiensi adalah 20% dan batas minimal adalah -20%. Berdasarkan analisis atas efisiensi penggunaan sumber daya diketahui bahwa nilai efisiensi kinerja B-Vet Medan adalah sebesar 67,75% dengan nilai kinerja 85,34 (Gambar 1).

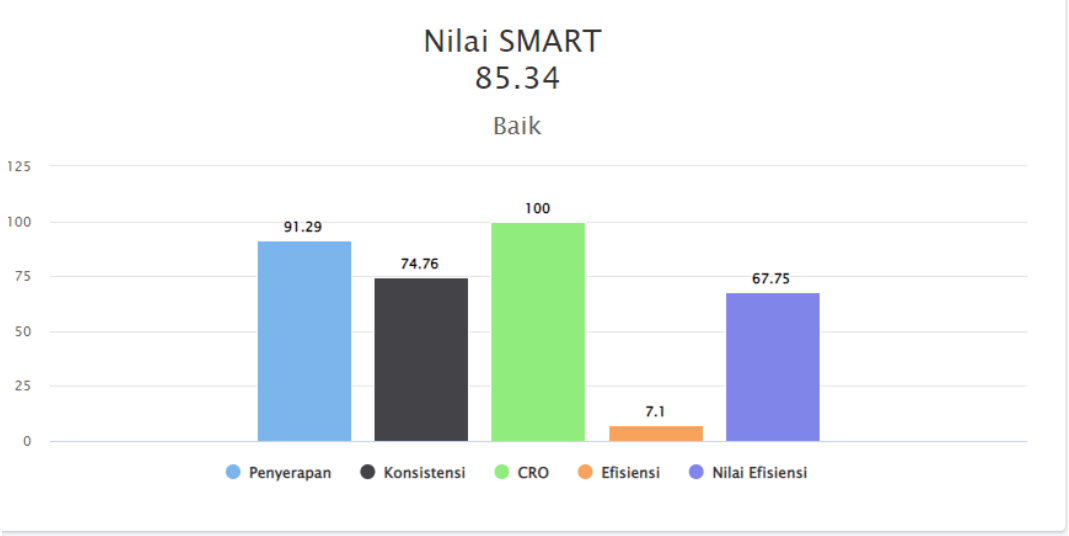

Gambar 1. Nilai Kinerja B-Vet Medan Dalam Aplikasi SMART Monev.

BAB IV. PENUTUP

Laporan Kinerja Balai Veteriner Medan Tahun 2021 menyajikan keberhasilan maupun kendala pelaksanaan tugas pokok dan fungsi Balai dalam mendukung tercapainya sasaran program dan kegiatan Direktorat Jenderal Peternakan dan Kesehatan Hewan. Kendala dan permasalahan yang masih dihadapi dalam pelaksanaan tugas pokok dan fungsi selama tahun 2021 akan menjadi salah satu bahan untuk perbaikan kinerja pada tahun anggaran berikutnya. Adapun upaya untuk meningkatkan kinerja di masa mendatang antara lain

a) Koordinasi dengan petugas dinas yang membidangi fungsi peternakan dan kesehatan hewan untuk melakukan sosialisasi kepada peternak maupun penjual produk ternak tentang pentingnya pelaksanaan surveilans.
b) Mengusulkan kebutuhan pegawai Balai Veteriner Medan ke Eselon I
c) Menambah dan memberdayakan tenaga outsourcing/THL Dokter Hewan dan Paramedik Veteriner untuk membantu pelaksanaan kegiatan teknis dan administrasi.
d) Mengajukan anggaran untuk renovasi gedung dan penggantian peralatan laboratorium yang tua/rusak dan pengadaan peralatan laboratorium yang kurang

LAMPIRAN
LAPORAN KINERJA 2021

Lampiran 1: Struktur Organisasi

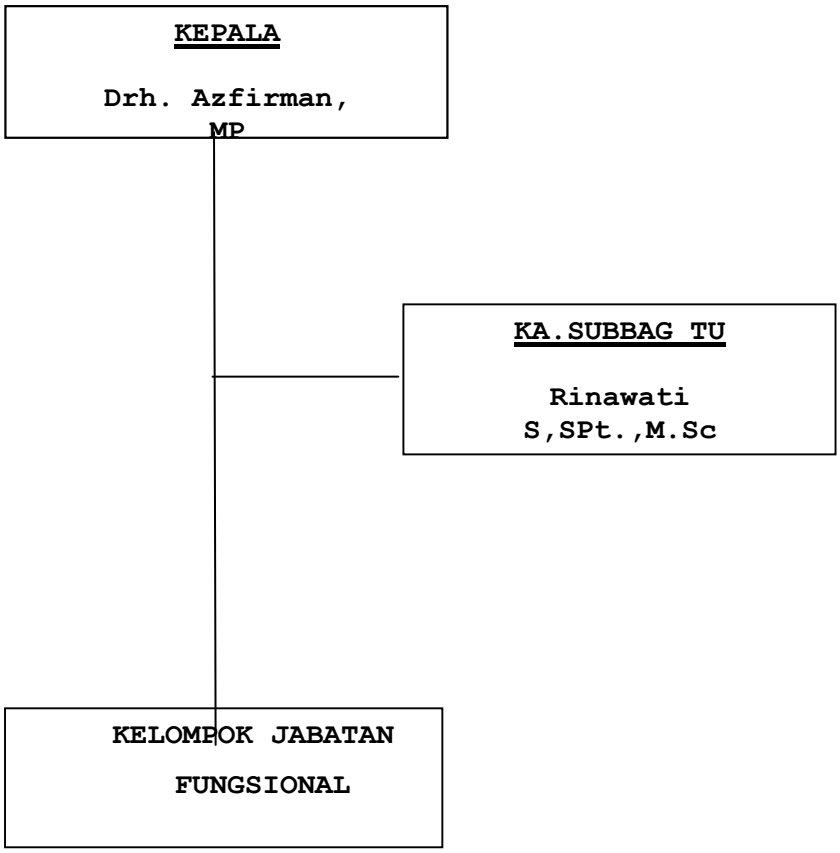

Lampiran 2: Data Kepegawaian Tahun 2021

No.	NIP	Nama	Tanggal Lahir	Pendidikan Akhir	Tahun Lulus	Pangkat Pegawai Saat Ini	Golongan Pegawai Saat Ini	TMT Golongan Saat Ini
1	196808201999031002	AGUS SILITONGA, S.Pt	20-08-68	S1	2005	PENATA TK I	III/d	01-04-20
2	198809262015032003	AMELIA ASTARI, S.Kom	26-09-88	S1	2011	PENATA MUDA TK I	III/b	01-04-20
3	198209172011011013	DEDI SEPRIANA, ST, M.Kom	17-09-82	S2	2019	PENATA	III/c	01-10-21
4	198606062011011011	DRH DENNY SIMON SIMATUPANG	06-06-86	S2	2009	PENATA MUDA TK I	III/b	01-05-12
5	199312052019021001	drh. DESRIWAN ANGGA PUTRA	05-12-93	S2	2018	PENATA MUDA TK I	III/b	01-02-20
6	196506031989032001	DINAWATI BR TARIGAN, SPT	03-06-65	S1	2004	PENATA TK I	III/d	01-04-13
7	198611102014032002	drh. EKA ZAKIAH JAMAL NASUTION, M.Pt	10-11-86	S2	2010	PENATA TK I	III/d	01-10-20
8	196904151997032001	ENI SUTRISNAWATI, SE.	15-04-69	S1	2004	PENATA TK I	III/d	01-10-16
9	196812151991012001	ERLINA	15-12-68	SLTA	1989	PENATA	III/c	01-04-12
10	197509142002121002	Dr. Drh. FAISAL, M.Sc	14-09-75	S3	2016	PEMBINA	IV/a	01-04-16
11	197707172005012001	GANTIAH	17-07-77	SLTA	1997	PENATA MUDA TK I	III/b	01-04-18
12	196510041994031001	Drh. AZFIRMAN, MP	04-10-65	S2	2015	PEMBINA TK. I	IV/b	01-04-13
13	199011082019022002	drh. GPC SARAI SILABAN	08-11-90	S2	2014	PENATA MUDA TK I	III/b	01-02-19
14	198404082014031002	ANWAR HASAN PULUNGAN, A.Md	08-04-84	D3	2006	PENGATUR TK. I	II/d	01-10-17

15	196509091986032001	HERNI SEMBIRING	09-09-65	SL TA	1985	PENATA MUDA TK I	III/b	01-03-09

16	199304212020122004	drh INDICHRISTY	21-04-93	S2	2016	PENATA MUDA TK I	III/b	01-12-20
17	199108082009121001	JONNY RISMAWELI PURBA	08-08-91	SLTA	2009	PENGATUR TK I	II/d	01-10-20
18	197401301998031002	KRISTO P. SINAGA	30-01-74	SLTA	1993	PENATA MUDA TK I	III/b	01-04-18
19	198009062008012008	Drh. LEPSI PUTRIDI AS	06-09-80	S2	2005	PEMBINA	IV/a	01-10-20
20	198012122008011010	Drh. LILIK PRAYITNO, M.Si	12-12-80	S2	2017	PENATA TK I	III/d	01-10-15
21	198601202014071001	M. ARIEF	20-01-86	SLTP	2001	JURU TK I	I/d	01-10-18
22	198412042015032001	drh. MADHUMITA SIRINDON	04-12-84	S2	2010	PENATA	III/c	01-10-18
23	198507222008012004	MAMIK RAHAYU, A,Md.	22-07-85	D3	2006	PENATA MUDA TK I	III/b	01-10-19
24	197510092003121001	MANGANTAR SOLO RIYANTO SIBARANI, AMD	09-10-75	D3	1999	PENATA MUDA	III/a	01-04-12
25	199011272020121003	Drh. MESAKH PARLINDUNGAN SIMBOLON	27-11-90	S2	2015	PENATA MUDA TK I	III/b	01-12-20
26	197701292001122001	Drh. NENSY MARUANA HUTAGAOL	29-01-77	S2	2001	PEMBINA	IV/a	01-04-13
27	198810072011012012	NONA BUDIATI, A.MD	07-10-88	D3	2010	PENATA MUDA	III/a	01-04-19
28	199510062020122007	Drh. OCTA SICILLIA RAMPAI	06-10-95	S2	2018	PENATA MUDA TK I	III/b	01-12-20
29	199008022020122004	Drh. OLIVIA MIAN ARTHANIKA	02-08-90	S2	2014	PENATA MUDA TK I	III/b	01-12-20
30	197511022003121002	PARDAMEAN SIMARMATA,, SPT	02-11-75	S1	2000	PENATA TK I	III/d	01-04-16

31	199401182014031001	RAHMAD HIDAYAT NASUTION	18-01-94	SLTA	2012	PENGATUR MUDA TK I	II/b	01-04-18
32	198806072009121002	RAHMAT AQIL AZYZY	07-06-88	SLTA	2006	PENGATUR TK. I	II/d	01-10-21

33	197002171994031001	RAMANG TARIGAN,, SPT.	17-02-70	S1	2004	PENATA TK I	III/d	01-10-13
34	198401022011012011	RENI RAHMAWATI,, S.SI	02-01-84	S1	2007	PENATA	III/c	01-04-19
35	199108092015032003	RIAMA LAMTIUR ERNIWATY NABABAN	09-08-91	SLTA	2009	PENGATUR MUDA TK I	II/b	01-10-18
36	198107112003122002	RINAWATI SETIANINGRUM, S.PT, M.SC.	11-07-81	S2	2010	PEMBINA	IV/a	01-04-21
37	199001082015031001	RIZA AFANDI	08-01-90	SLTA	2008	PENGATUR MUDA TK. I	II/b	01-10-21
38	199208062020121007	drh RIZAL EKO KURNIAWAN	06-08-92	S2	2017	PENATA MUDA TK I	III/b	01-12-20
39	197512202005011001	RIZI ROZANDI	20-12-75	SLTA	1995	PENATA MUDA	III/a	01-10-20
40	196809072003122001	Drh. ROS PURNAMA JUWITA	07-09-68	S2	1995	PEMBINA TK I	IV/b	01-04-19
41	196412191989032002	ROSMINA BR SINURAT	19-12-64	SLTA	1986	PENATA TK I	III/d	01-04-13
42	199207192018011001	drh. RUBEN HASIHOLAN PANGGABEAN	19-07-92	S2	2017	PENATA MUDA TK I	III/b	01-01-19
43	196505181985032003	SAINAH	18-05-65	SLTA	1989	PENATA MUDA TK I	III/b	01-10-15
44	196508281986032002	SAMARITA BANGUN,, SPT.	28-08-65	S1	2004	PENATA TK I	III/d	01-04-12
45	197702092005011001	DRH. SANGKOT SAYUTI NASUTION, M.Si	09-02-77	S2	2002	PENATA TK I	III/d	01-10-13
46	199101112015032002	drh. SHINTA MUTIA RM, M.Si	11-01-91	S2	2015	PENATA TK I	III/d	01-10-21
47	198103112008121002	SUHARTONO, SE	11-03-81	S1	2015	PENATA MUDA	III/a	01-04-18
48	196401151986031001	SUKARDI	15-01-64	SLTA	1984	PENATA MUDA TK I	III/b	01-04-17
49	196508121986031 00	SYAIFUL	12-08-65	SD	1979	PENGATUR	II/a	01-04-02

	1					MUDA		
50	19880602201101100 9	TULUS YOSUA, S. Kom	02-06-88	S1	2016	PENATA MUDA	III/a	01-04-19
51	19660501199303100 1	VIKTOR	01-05-66	SLTA	1985	PENATA MUDA TK I	III/b	01-04-16
52	19690415199703100 1	DRH. WAHYU HADI WIBOWO	15-04-69	S2	1992	PEMBINA	IV/a	01-04-17
53	19760519200701200 2	WIDANI	19-05-76	SLTA	1997	PENGATUR TK I	II/d	01-04-19
54	19791229200912200 1	Drh. YEZZI IRMANORA	29-12-79	S2	2004	PENATA TK I	III/d	01-04-19
55	19780104200501200 1	YUSFITA KARO KARO	04-01-78	SLTA	1997	PENATA MUDA TK I	III/b	01-04-20

Lampiran 3: Rencana dan Realisasi Anggaran Tahun 2021

KEMENTERIAN KEUANGAN REPUBLIK INDONESIA

BALAI PENYIDIKAN DAN PENGUJIAN VETERINER REGIONAL I MEDAN

REALISASI BELANJA PER JENIS KEGIATAN

NO	Kode | Nama Kegiatan	Keterangan	Jenis Belanja									Total
			Pegawai	Barang	Modal	Beban Bunga	Subsidi	Hibah	BanSos	LainLain	Transfer	
1	1784 | Pengendalian dan Penanggulangan Penyakit Hewan	PAGU	0	4,518,957,000	0	0	0	0	0	0	0	4,518,957,000
		REALISASI	0.00%	4,476,597,813 (99.06%)	0.00%	0.00%	0.00%	0.00%	0.00%	0.00%	0.00%	4,476,597,813 (99.06%)
		SISA	0	42,359,187	0	0	0	0	0	0	0	42,359,187
2	1785 | Penyediaaan Benih dan Bibit Serta Peningkatan Produksi Ternak	PAGU	0	3,602,350,000	0	0	0	0	0	0	0	3,602,350,000
		REALISASI	0.00%	2,468,932,004 (68.54%)	0.00%	0.00%	0.00%	0.00%	0.00%	0.00%	0.00%	2,468,932,004 (68.54%)
		SISA	0	1,133,417,996	0	0	0	0	0	0	0	1,133,417,996
3	1786 | Peningkatan Kesehatan Masyarakat Veteriner	PAGU	0	575,000,000	361,240,000	0	0	0	0	0	0	936,240,000
		REALISASI	0.00%	570,762,462 (99.26%)	360,885,000 (99.90%)	0.00%	0.00%	0.00%	0.00%	0.00%	0.00%	931,647,462 (99.51%)
		SISA	0	4,237,538	355,000	0	0	0	0	0	0	4,592,538
4	1787 | Dukungan Manajemen dan Dukungan Teknis Lainnya Ditjen Peternakan	PAGU	4,123,978,000	3,401,379,000	0	0	0	0	0	0	0	7,525,357,000
		REALISASI	4,068,665,124 (98.66%)	3,191,989,939 (93.84%)	0.00%	0.00%	0.00%	0.00%	0.00%	0.00%	0.00%	7,260,655,063 (96.48%)
		SISA	55,312,876	209,389,061	0	0	0	0	0	0	0	264,701,937
GRAND TOTAL		**PAGU**	**4,123,978,000**	**12,097,686,000**	**361,240,000**	**0**	**0**	**0**	**0**	**0**	**0**	**16,582,904,000**
		REALISASI	**4,068,665,124 (98.66%)**	**10,708,282,218 (88.52%)**	**360,885,000 (99.90%)**	**(0.00%)**	**(0.00%)**	**(0.00%)**	**(0.00%)**	**(0.00%)**	**(0.00%)**	**15,137,832,342 (91.29%)**
		SISA	**55,312,876**	**1,389,403,782**	**355,000**	**0**	**0**	**0**	**0**	**0**	**0**	**1,445,071,658**

Lampiran 4: Perjanjian Kinerja B-Vet Medan Tahun 2021

PERJANJIAN KINERJA TAHUN 2021

Dalam rangka mewujudkan manajemen pemerintahan yang efektif, transparan dan akuntabel serta berorientasi pada hasil, yang bertanda tangan di bawah ini :

Nama : Agustia

Jabatan : Kepala Balai Veteriner (BVet) Medan

berjanji akan mewujudkan target kinerja yang seharusnya sesuai lampiran perjanjian ini, dalam rangka mencapai target kinerja jangka menengah seperti yang telah ditetapkan dalam dokumen perencanaan.

Keberhasilan dan kegagalan pencapaian target kinerja tersebut menjadi tanggung jawab kami.

Jakarta, Desember 2020

Kepala Balai,

Agustia

PERJANJIAN KINERJA TAHUN 2021

Dalam rangka mewujudkan manajemen pemerintahan yang efektif, transparan dan akuntabel serta berorientasi pada hasil, kami yang bertanda tangan di bawah ini :

Nama : Agustia

Jabatan : Kepala Balai Veteriner (BVet) Medan

Selanjutnya disebut pihak pertama

Nama : Nasrullah

Jabatan : Direktur Jenderal Peternakan dan Kesehatan Hewan

Selaku atasan langsung pihak pertama, selanjutnya disebut pihak kedua

Pihak pertama berjanji akan mewujudkan target kinerja yang seharusnya sesuai lampiran perjanjian ini, dalam rangka mencapai target kinerja jangka menengah seperti yang telah ditetapkan dalam dokumen perencanaan. Keberhasilan dan kegagalan pencapaian target kinerja tersebut menjadi tanggung jawab kami.

Pihak kedua akan melakukan supervisi yang diperlukan serta akan melakukan evaluasi terhadap capaian kinerja dari perjanjian ini dan mengambil tindakan yang diperlukan dalam rangka pemberian penghargaan dan sanksi.

Jakarta, Desember 2020

Pihak Kedua,	Pihak Pertama,
Nasrullah	**Agustia**

PERJANJIAN KINERJA TAHUN 2021
KEPALA BALAI VETERINER (BVET) MEDAN
DENGAN DIREKTUR JENDERAL PETERNAKAN DAN KESEHATAN HEWAN

I. Kinerja Bulanan

1. Pencapaian Target Kinerja Output Kegiatan sesuai POK/DIPA alokasi Rp **35.937.010.000,-** (Tiga puluh lima milyar Sembilan Ratus Tiga Puluh Tujuh Juta Sepuluh Ribu Rupiah);
2. Target Penyerapan Anggaran kumulatif pada bulan: I (10,42%); II (18,75%); III (29,17%); IV (37,50%); V (47,92%); VI (56,25%); VII (64,58%); VIII (75,00%); IX (83,33%); X (91,67%); XI (100%); dan XII (100%);
3. Pelaporan Kinerja Output Fisik bulanan dalam penyerapan anggaran;
4. Penyelesaian Kerugian Negara (KN).

II. Kinerja Tahunan

No	Uraian	Target
1.	Indeks Kepuasan Masyarakat (IKM)	3,35 Skala Likert
2.	Ternak Ruminansia Potong	160 Kelompok Masyarakat
3.	Pelayanan Kesehatan Hewan	1 Layanan (12.750 Dosis)
4.	Pengamatan dan Identifikasi Penyakit Hewan	1 Layanan (9.726 Sampel)
5.	Mutu dan Keamanan Produk Hewan	1.000 Produk
6.	Sarana Kesehatan Masyarakat Veteriner	8 Unit

III. Alokasi Kegiatan dan Anggaran

	Kegiatan		Anggaran
1.	Pengendalian dan Penanggulangan Penyakit Hewan	Rp	14.344.662.000,-
2.	Penyediaan Benih dan Bibit serta peningkatan produksi ternak	Rp	12.200.000.000,-
3.	Peningkatan Kesehatan Masyarakat Veteriner	Rp	1.749.450.000,-
4.	Dukungan Manajemen dan Dukungan Teknis lainnya Ditjen Peternakan dan Kesehatan Hewan	Rp	7.642.898.000,-
	Jumlah	**Rp**	**35.937.010.000,-**

Terbilang : (Tiga puluh lima milyar Sembilan Ratus Tiga Puluh Tujuh Juta Sepuluh Ribu Rupiah)

Jakarta, Desember 2020

Pihak Kedua,

Nasrullah

Pihak Pertama,

Agustia

Lampiran 5: Revisi Perjanjian Kinerja B-Vet Medan Tahun 2021

PERJANJIAN KINERJA TAHUN 2021

Dalam rangka mewujudkan manajemen pemerintahan yang efektif, transparan dan akuntabel serta berorientasi pada hasil, yang bertanda tangan di bawah ini :

Nama : Azfirman

Jabatan : Kepala Balai Veteriner (BVet) Medan

berjanji akan mewujudkan target kinerja yang seharusnya sesuai lampiran perjanjian ini, dalam rangka mencapai target kinerja jangka menengah seperti yang telah ditetapkan dalam dokumen perencanaan.

Keberhasilan dan kegagalan pencapaian target kinerja tersebut menjadi tanggung jawab kami.

Jakarta, September 2021

Kepala Balai,

Azfirman

PERJANJIAN KINERJA TAHUN 2021

Dalam rangka mewujudkan manajemen pemerintahan yang efektif, transparan dan akuntabel serta berorientasi pada hasil, kami yang bertanda tangan di bawah ini :

Nama : Azfirman

Jabatan : Kepala Balai Veteriner (BVet) Medan

Selanjutnya disebut pihak pertama

Nama : Nasrullah

Jabatan : Direktur Jenderal Peternakan dan Kesehatan Hewan

Selaku atasan langsung pihak pertama, selanjutnya disebut pihak kedua

Pihak pertama berjanji akan mewujudkan target kinerja yang seharusnya sesuai lampiran perjanjian ini, dalam rangka mencapai target kinerja jangka menengah seperti yang telah ditetapkan dalam dokumen perencanaan. Keberhasilan dan kegagalan pencapaian target kinerja tersebut menjadi tanggung jawab kami.

Pihak kedua akan melakukan supervisi yang diperlukan serta akan melakukan evaluasi terhadap capaian kinerja dari perjanjian ini dan mengambil tindakan yang diperlukan dalam rangka pemberian penghargaan dan sanksi.

Jakarta, September 2021

Pihak Kedua,	Pihak Pertama,
Nasrullah	**Azfirman**

PERJANJIAN KINERJA TAHUN 2021
KEPALA BALAI VETERINER (BVET) MEDAN
DENGAN DIREKTUR JENDERAL PETERNAKAN DAN KESEHATAN HEWAN

I. Kinerja Bulanan

1. Pencapaian Target Kinerja Output Kegiatan sesuai POK/DIPA alokasi Rp 16.534.354.000,- (Enam Belas Milyar Lima Ratus Tiga Puluh Empat Juta Tiga Ratus Lima Puluh Empat Ribu Rupiah);
2. Target Penyerapan Anggaran kumulatif pada bulan: I (2,20%); II (8,75%); III (19,13%); IV (24,73); V (31,06%); VI (38,55%); VII (44,49); VIII (51,46%); IX (70,00%); X (80,00); XI (90,00%); XII (98,00%);
3. Pelaporan Kinerja Output Fisik bulanan dalam penyerapan anggaran;
4. Penyelesaian Kerugian Negara (KN).

II. Kinerja Tahunan

No	Uraian	Target
1.	Indeks Kepuasan Masyarakat (IKM)	3,35 Skala Likert
2.	Ternak Ruminansia Potong	52 Kelompok Masyarakat
3.	Pelayanan Kesehatan Hewan	1 Layanan (8.000 Dosis)
4.	Pengamatan dan Identifikasi Penyakit Hewan	1 Layanan (9.314 Sampel)
5.	Mutu dan Keamanan Produk Hewan	800 Produk

III. Alokasi Kegiatan dan Anggaran

	Kegiatan		Anggaran
1.	Pengendalian dan Penanggulangan Penyakit Hewan	Rp	4.218.997.000,-
2.	Penyediaan Benih dan Bibit serta peningkatan produksi ternak	Rp	4.215.000.000,-
3.	Peningkatan Kesehatan Masyarakat Veteriner	Rp	575.000.000,-
4.	Dukungan Manajemen dan Dukungan Teknis lainnya Ditjen Peternakan dan Kesehatan Hewan	Rp	7.525.357.000,-
	Jumlah	**Rp**	**16.534.354.000,-**

Terbilang : (Enam Belas Milyar Lima Ratus Tiga Puluh Empat Juta Tiga Ratus Lima Puluh Empat Ribu Rupiah)

Jakarta, September 2021

Pihak Kedua,	Pihak Pertama,
Nasrullah	**Azfirman**

Lampiran 6: Perjanjian Kinerja Eselon IV B-Vet Medan Tahun 2021

PERJANJIAN KINERJA TAHUN 2021

Dalam rangka mewujudkan manajemen pemerintahan yang efektif, transparan, dan akuntabel serta berorientasi pada hasil, kami yang bertandatangan di bawah ini :

Nama : Rinawati Setianingrum

Jabatan : Kepala Sub Bagian Tata Usaha

Selanjutnya disebut pihak pertama

Nama : Agustia

Jabatan : Kepala Balai

Selaku atasan langsung pihak pertama, selanjutnya disebut pihak kedua

Pihak Pertama berjanji akan mewujudkan target kinerja yang seharusnya sesuai lampiran perjanjian ini, dalam rangka mencapai target kinerja jangka menengah seperti yang telah ditetapkan dalam dokumen perencanaan. Keberhasilan dan kegagalan pencapaian target kinerja tersebut menjadi tanggung jawab kami.

Pihak kedua akan melakukan supervisi yang diperlukan, serta akan melakukan evaluasi terhadap capaian kinerja dari perjanjian ini dan mengambil tindakan yang diperlukan dalam rangka pemberian penghargaan dan sanksi.

Medan, Januari 2021

Pihak Kedua	Pihak Pertama
Agustia	Rinawati Setianingrum

PERJANJIAN KINERJA TAHUN 2021
SUB BAGIAN TATA USAHA

No	Sasaran Kegiatan	Indikator Kinerja	Target
1	Terselenggaranya Layanan Perkantoran dengan baik	1. Pembayaran gaji dan tunjangan	14 bulan
		2. Operasional dan Pemeliharaan Kantor	12 bulan
2	Terselenggaranya Layanan Perencanaan dan Penganggaran Internal dengan baik	3. Layanan Perencanaan	1 layanan
		4. Layanan Perbendaharaan Internal	1 layanan
		5. Layanan Pengelolaan Barang Milik Negara	1 layanan
3	Terselenggaranya Layanan Monitoring dan Evaluasi Internal dengan baik	6. Layanan Pemantauan dan Evaluasi	1 layanan
4	Terselenggaranya Layanan Kehumasan dan Protokoler dengan baik	7. Layanan Humas dan Informasi	1 layanan

Kepala Balai

Agustia

Medan, Januari 2021
Kepala Sub Bagian Tata Usaha

Rinawati Setianingrum

Lampiran 7.Sertifikat ISO 17025: 2017

ilac-MRA

KAN
Komite Akreditasi Nasional

SERTIFIKAT AKREDITASI

LP-369-IDN

Ditetapkan tanggal : 24 Mei 2021

Berlaku hingga : 23 Mei 2026

Diberikan kepada

Balai Veteriner Medan

di

Jl. Jend. Gatot Subroto No. 255 A, Medan, Sumatera Utara

yang telah menunjukkan kompetensinya sebagai

LABORATORIUM PENGUJI

dengan menerapkan secara konsisten

SNI ISO/IEC 17025:2017 (ISO/IEC 17025:2017)
Persyaratan Umum Untuk Kompetensi Laboratorium Pengujian dan Laboratorium Kalibrasi

untuk ruang lingkup seperti dalam lampiran

KOMITE AKREDITASI NASIONAL

Dokumen ini telah ditandatangani secara elektronik menggunakan Sertifikat Elektronik yang diterbitkan BSrE

Drs. KUKUH S. ACHMAD, M.Sc

KETUA

Sertifikat ini memberikan hak kepada laboratorium untuk menggunakan tanda akreditasi pada sertifikat/laporan yang diterbitkan, kop surat, iklan, dan tujuan promosi lainnya sesuai ketentuan yang berlaku.
Sertifikat ini tidak boleh direproduksi sebagian, kecuali secara keseluruhan, tanpa izin tertulis dari Komite Akreditasi Nasional.

Lampiran 8.Sertifikat ISO SMAP 37001:2016

KAN
Komite Akreditasi Nasional
LSSMAP-001-IDN

GARUDA SERTIFIKASI INDONESIA

CERTIFICATE

GARUDA SERTIFIKASI INDONESIA

hereby certify that

BALAI VETERINER MEDAN

Jl. Jend. Gatot Subroto No 255 A KM 7 Medan, Sumatera Utara

Has been audited by GARUDA SERTIFIKASI INDONESIA
and has implemented Anti-Bribery Management System

SNI ISO 37001 : 2016

Certificate No.	: G.05 - ID0133 - V - 2019
Original Date	: 16 May 2019
Issue Date Certificate	: 16 May 2019
1st Surveillance	: 20 July 2020
Planning to be 2nd Surveillance	: 16 April 2021
Planning to be Renewal	: 16 March 2022
Expired Date Certificate	: 15 May 2022

DIRECTOR

To verify the validity of this certificate please visit www.gserti.com or scan this barcode

PT. GARUDA SERTIFIKASI INDONESIA, Jl. Pidada XI, Perum Griya Loka, Kav. 11, No. 9x, Ubung, Denpasar Utara, Bali - Indonesia
Telp : 0361-8947607, Email : info@gserti.com, Website : www.gserti.com

Lampiran 9.Sertifikat ISO SMM 9001:2015

Komite Akreditasi Nasional
LSSM-049-IDN

GARUDA SERTIFIKASI INDONESIA

CERTIFICATE

GARUDA SERTIFIKASI INDONESIA

hereby certify that

BALAI VETERINER MEDAN

Jl. Jend. Gatot Subroto No 255 A KM 7 Medan, Sumatera Utara

Has been audited by GARUDA SERTIFIKASI INDONESIA
and has implemented Quality Management System

SNI ISO 9001 : 2015

Scope of registration
Pelayanan Penyidikan dan Pengujian Veteriner dan Produk Hewan

EA Code	: 36.84
Certificate No.	: G.01 – ID0133 – V – 2019
Original Date	: 16 May 2019
Issue Date Certificate	: 16 May 2019
1st Surveillance	: 20 July 2020
Planning to be 2nd Surveillance	: 16 April 2021
Planning to be Renewal	: 16 March 2022
Expired Date Certificate	: 15 May 2022

DIRECTOR

To verify the validity of this certificate please visit www.gserti.com or scan this barcode
PT. GARUDA SERTIFIKASI INDONESIA, Jl. Pidada XI, Perum Griya Loka, Kav. 11, No. 9x, Ubung, Denpasar Utara, Bali – Indonesia
Telp : 0361-8947607, Email : info@gserti.com, Website : www.gserti.com

Lampiran 10. Sarana/prasarana kantor yang telah usang karena hujan lebat

Lampiran 11.Foto Banjir di Gedung Laboratorium B-Vet Medan

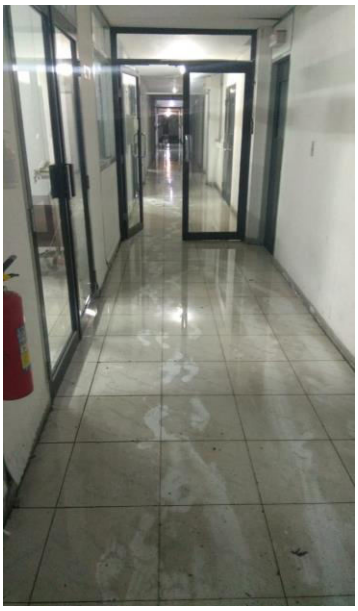

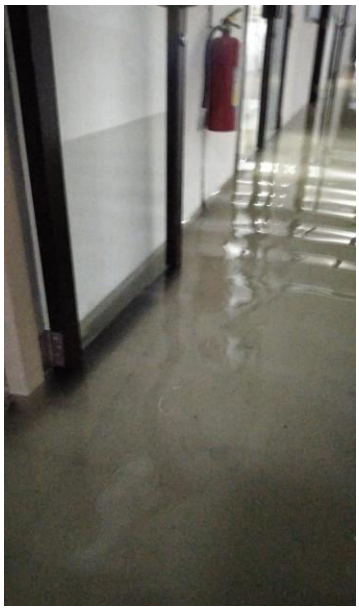

Lampiran 12.Surat Permohonan Renovasi Gedung Balai Veteriner Medan

KEMENTERIAN PERTANIAN
DIREKTORAT JENDERAL PETERNAKAN DAN KESEHATAN HEWAN
BALAI VETERINER MEDAN
JALAN JENDERAL GATOT SUBROTO NO. 255-A, MEDAN 20127
TELEPON. : (061)8452253, FAKSIMILI : (061) 846 9911
E-mail : bvetmedan@gmail.com, bvetmedan@pertanian.go.id, website:http://bvetmedan.ditjenpkh.pertanian.go.id

Nomor : 4442 /RC.210/F4.1/11/2021 22 November 2021
Sifat : Segera
Lampiran : Satu Berkas
Hal : Proposal Bantuan IDB

Yth.
Direktur Kesehatan Hewan
di-
Jakarta

Menindaklanjuti Surat Direktur Kesehatan Hewan Nomor 15002/TU.020/F.4/11/2021 tanggal 15 November 2021 hal Dukungan Laboratorium oleh IDB, bersama ini kami menyampaikan permohonan Bantuan *Islamic Development Bank* (IDB) untuk Proyek Peningkatan Performa Laboratorium Kesehatan Hewan Balai Veteriner Medan. Sebagai bahan pertimbangan, kami sampaikan juga proposal proyek dimaksud sebagaimana terlampir.

Atas perhatian Ibu dan proses lebih lanjut, disampaikan terima kasih.

Kepala Balai,

Drh. Azfirman, MP
NIP 196510041994031001

Tembusan:
Direktur Jenderal Peternakan dan Kesehatan Hewan

KEMENTERIAN PERTANIAN
DITJEN PETERNAKAN DAN KESEHATAN HEWAN
BALAI VETERINER MEDAN
Jalan Gatot Subroto no. 255-A, Medan 20127
http:IIbvetmedan.a›tjenphh.pertanian.go.id
email : bvetmedan Dpertanian.go.id
No. Telp : (061) 845 2253
Fa ksimili (061) 846 9911